



PREFEITURA MUNICIPAL DE PATROCÍNIO

ESTADO DE MINAS GERAIS

Secretaria Municipal de Meio Ambiente

PARECER TÉCNICO N° 16 /2026

REQUERENTE: RENATA ABADIA DA SILVA
ENDEREÇO: RUA JACINTO ALVES PEREIRA , N° 855
BAIRRO: SANTA TEREZINHA
TELEFONE DE CONTATO: 34 9886 1108

Foi protocolada na Secretaria Municipal de Meio Ambiente – SEMMA, a solicitação de autorização para supressão de árvore, a qual solicita a supressão de uma árvore localizada do interior do imóvel da Rua Jacinto Alves Pereira nº 855, Bairro Santa Terezinha, na cidade de Patrocínio-MG.

Segundo o requerente, a supressão da árvore se faz necessária em razão da necessidade de encontrar as raízes atrapalhando as redes de drenagem e galhos próximos ao muro.

Em vistoria realizada no dia 03/02/2026 pela equipe técnica da Secretaria Municipal de Meio Ambiente – SEMMA, foi constatado que o indivíduo arbóreo é da espécie 01(um)coqueiro (*Cocos nucifera*) está localizada no interior do imóvel. Verificou-se a árvore encontra-se com as raízes, copa e galhos próximos ao muro, constituindo risco à segurança das edificações, sem que haja outra solução para o problema motivo pelo qual se faz necessária a sua supressão.

Dessa forma, apresenta-se na seguinte tabela o indivíduo arbóreo requerido, tendo como pontos de referência as coordenadas geográficas em DATUM 2000 SIRGAS:

Espécie	Latitude	Longitude	Decisão
coqueiro (<i>Cocos nucifera</i>)	18°92'95,46"	47°00'47,53"	Supressão

Considerando a Deliberação Normativa CODEMA, N° 14, de 06 de abril de 2.017, que dispõe sobre plantio, poda, transplante, corte, supressão, custos indenizatórios e não compensação de árvores situadas em logradouros públicos e em propriedades particulares, sediadas no Perímetro Urbano do Município de Patrocínio, Estado de Minas Gerais, que dispõe em seu Art. 1°:

“Artigo 1º. Os pedidos de autorização para plantio, poda, transplante, corte e supressões de elementos arbóreos lenhosos serão efetuadas pela Secretária Municipal de Meio Ambiente, exceto nos casos que se referem às Árvores localizadas nas Praças Públicas, Canteiros Centrais das Avenidas e nos locais Tombados pelo Patrimônio Histórico e Cultural do Município de Patrocínio, Estado de Minas Gerais; Devendo a Secretaria apresentar Relatório Bimestral ao CODEMA sobre procedimento de corte, transplante, poda e supressões de Árvores, nos seguintes casos:

I – Quando o estado fitossanitário da árvore justificar;

II – Quando a árvore, ou parte dela, apresentar risco de queda;

III – Quando a árvore constituir risco à segurança das edificações, sem que haja outra solução para o problema;

IV – quando a árvore estiver causando danos comprovados ao Patrimônio Público ou privado, não havendo alternativa para solução;

V – quando o plantio irregular ou a propagação espontânea de espécies impossibilitarem o desenvolvimento adequado de árvores vizinhas;



PREFEITURA MUNICIPAL DE PATROCÍNIO

ESTADO DE MINAS GERAIS

Secretaria Municipal de Meio Ambiente

VI – quando se tratar de espécie invasora, tóxica e/ou com princípio alergênico, com propagação prejudicial comprovada;

VII – quando da implantação de empreendimentos públicos ou privados, não havendo solução técnica comprovada que evite a necessidade da supressão ou corte;

VIII – quando a árvore constituir obstáculo fisicamente incontornável ao acesso de veículos e pessoas.”

Diante do exposto, considerando que a situação se enquadra no Art. 1º, inciso III, das hipóteses autorizativas de poda e supressão previstas na Deliberação Normativa nº 14 do CODEMA, bem como em conformidade com a ABNT/NBR 16246-1, opino pelo deferimento da supressão de 01 (uma) árvore da espécie 01(um)coqueiro (*Cocos nucifera*).

Relatório Fotográfico



Foto 01: Local da espécie no interior do imóvel **Foto 02:** *Indivíduo 01(um)coqueiro (Cocos nucifera)*

Patrocínio, 06/02/2026

VIA ORIGINAL ASSINADA E ARQUIVADA NA SECRETARIA

Patricia Isabel Pereira Tolentino
Coordenadora II – Engenheira Civil, Ambiental e Sanitarista
CREA/MG 59.442/D

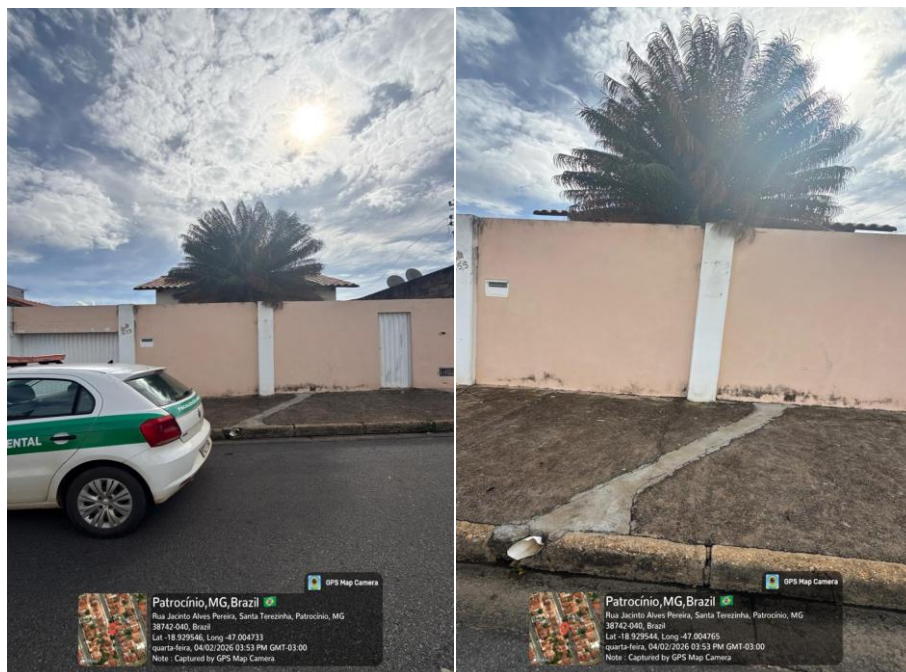

PREFEITURA MUNICIPAL DE PATROCÍNIO

ESTADO DE MINAS GERAIS

Secretaria Municipal de Meio Ambiente

DECISÃO ADMINISTRATIVA Nº 16/2026

REQUERENTE: RENATA ABADIA DA SILVA
ENDEREÇO: RUA JACINTO ALVES PEREIRA , Nº 855
BAIRRO: SANTA TEREZINHA
TELEFONE DE CONTATO: 34 9886 1108

Respeitando os princípios de interesse público de segurança, razoabilidade e proporcionalidade e de acordo com a Associação Brasileira de Normas Técnicas (ABNT/NBR) Nº 16246-1, justifica-se, portanto, a supressão da referida árvore.

Em conformidade com a Deliberação Normativa do Conselho Municipal de Conservação e Defesa do Meio Ambiente - CODEMA, Nº 14, de 06 de abril de 2.017 (Dispõe sobre o plantio, poda, transplante, corte, supressão, custos indenizatórios e não compensação de árvores situadas em logradouros públicos e em propriedades particulares, sediadas no Perímetro Urbano do Município de Patrocínio, Estado de Minas Gerais); com a Nota Orientativa Nº 03/2012 da Diretoria Técnico Normativa de Minas Gerais (DITEN) e observando o parecer técnico Nº 16/2026 emitido pelo analista ambiental responsável, o qual opinou pelo deferimento do pedido de supressão, fica, portanto, DEFERIDO a supressão do indivíduo arbóreo denominado espécie 01(um)coqueiro (*Cocos nucifera*) .

Conforme a DN CODEMA Nº 16/2017, fica estabelecido em seu Art. 8º, 1º parágrafo, que o número de indivíduos arbóreos a serem compensados será na proporção de um para um (em se tratando de espécies exóticas) e de dois para um (em se tratando de espécies nativas). Portanto estabelecido o plantio de 2(duas) arvores da espécie exótica.

- ✓ Segundo a Lei nº 9.605/1998, a penalidade para quem modifica, danifica ou destrói ninho é de, no mínimo, 06 meses a 01 ano de detenção e multa; portanto, árvores com ninhos ocupados por aves não podem ser suprimidas ou podadas no local do ninho.
- ✓ Espécies vegetais aconselhadas para plantio em calçadas: Manacá-da-serra-anã (*Tibouchinamutabilis*), Mussaenda-rosa (*Mussaenda* sp.), Flamboyant-mirim (*Caesalpinia pulcherrima*), Manaca-de-Cheiro (*Brunfelsia uniflora*), Escumilha-resedá (*Lagerstroemia indica*), Clúsia (*Clusia fluminensis*), Melaleuca (*Melaleuca armillaris*), Jasmim-manga (*Plumeria rubra*), Noivinha: (*Euphorbia leucocephala*).
- ✓ As Leis Complementares Municipais 130/2014 e 133/2014, determinam que é obrigatório o plantio de árvore nas calçadas ou a existência de um jardim a cada 12 (doze) metros, bem como é necessário o plantio de 01 (uma) árvore para cada 03 (três) vagas em área de estacionamento.
- ✓ A Prefeitura Municipal de Patrocínio não realiza podas/cortes de árvores na área interna de imóveis particulares, apenas em áreas públicas e em calçadas.
- ✓ Este parecer tem validade de 90 dias a contar da data de impressão deste documento.
- ✓ Apresentar relatório fotográfico do plantio da muda com prazo Máximo de 30 dias após o vencimento da licença.

Patrocínio, 06 de fevereiro de 2026.

VIA ORIGINAL ASSINADA E ARQUIVADA NA SECRETARIA

FÁBIO DE CÁSSIO TOREZAN
Secretário Municipal de Meio Ambiente