



PREFEITURA MUNICIPAL DE PATROCÍNIO

ESTADO DE MINAS GERAIS

Secretaria Municipal de Meio Ambiente

PARECER TÉCNICO Nº 166/2025

REQUERENTE: JANE ELIZA OLIVEIRA DE BARROS
ENDEREÇO: RUA JOAQUIM OTÁVIO DE BRITO Nº 48
BAIRRO: CENTRO
TELEFONE DE CONTATO: (34) 9 8831-0027.

Foi protocolada na Secretaria Municipal de Meio Ambiente – SEMMA, a solicitação de autorização para corte de árvore, a qual solicita o corte de 01 (uma) árvore localizada na rua Joaquim Otávio de Brito, nº 48, Bairro Centro, Patrocínio-MG.

Segundo o requerente, o corte é necessário devido a árvore estar danificado o passeio, além de ser muito alta e ter risco de queda e que causa muita sujeira tanto em sua casa como na do vizinho

Em vistoria realizada no dia 18/09/2025 pela equipe técnica da Secretaria Municipal de Meio Ambiente – SEMMA, foi verificado que trata-se de 01 indivíduo arbóreo da espécie Ipê-Mirim (*Tecoma stans*), estando ele situados na calçada em frente a residência. Foi confirmado pelos técnicos que realmente, ele está causando a calçada e está muito próximo dos fios de energia.

Dessa forma, apresenta-se na seguinte tabela o indivíduo arbóreo requerido, tendo como pontos de referência as coordenadas geográficas SIRGAS 2000:

Espécie	Latitude	Longitude	Decisão
Ipê-Mirim	18°56'39.06" S	46°59'21.64" O	Supressão

Considerando a Deliberação Normativa CODEMA, Nº 14, de 06 de abril de 2017, que dispõe sobre plantio, poda, transplante, corte, supressão, custos indenizatórios e não compensação de árvores situadas em logradouros públicos e em propriedades particulares, sediadas no Perímetro Urbano do Município de Patrocínio, Estado de Minas Gerais, que dispõe em seu Art. 1º:

“Artigo 1º. Os pedidos de autorização para plantio, poda, transplante, corte e supressões de elementos arbóreos lenhosos serão efetuadas pela Secretária Municipal de Meio Ambiente, exceto nos casos que se referem às Árvores localizadas nas Praças Públicas, Canteiros Centrais das Avenidas e nos locais Tombados pelo Patrimônio Histórico e Cultural do Município de Patrocínio, Estado de Minas Gerais; Devendo a Secretaria apresentar Relatório Bimestral ao CODEMA sobre procedimento de corte, transplante, poda e supressões de Árvores, nos seguintes casos:

I – Quando o estado fitossanitário da árvore justificar;

II – Quando a árvore, ou parte dela, apresentar risco de queda;

III – Quando a árvore constituir risco à segurança das edificações, sem que haja outra solução para o problema;



PREFEITURA MUNICIPAL DE PATROCÍNIO

ESTADO DE MINAS GERAIS

Secretaria Municipal de Meio Ambiente

IV – quando a árvore estiver causando danos comprovados ao Patrimônio Público ou privado, não havendo alternativa para solução;

V – quando o plantio irregular ou a propagação espontânea de espécies impossibilitarem o desenvolvimento adequado de árvores vizinhas;

VI – quando se tratar de espécie invasora, tóxica e/ou com princípio alergênico, com propagação prejudicial comprovada;

VII – quando da implantação de empreendimentos públicos ou privados, não havendo solução técnica comprovada que evite a necessidade da supressão ou corte;

VIII – quando a árvore constituir obstáculo fisicamente incontornável ao acesso de veículos e pessoas.”

Diante do exposto, considerando que a situação se enquadra no Art. 1º, inciso I, das hipóteses autorizativas de poda e supressão previstas na Deliberação Normativa nº 14 do CODEMA, bem como em conformidade com a ABNT/NBR 16246-1, opino pelo deferimento da supressão de 01 (uma) árvore da espécie Ipê-Mirim (*Tecoma stans*).

Relatório Fotográfico:



Foto 1: Ipê Mirim com copa encostando na fiação.



Foto 2: Vista da copa.

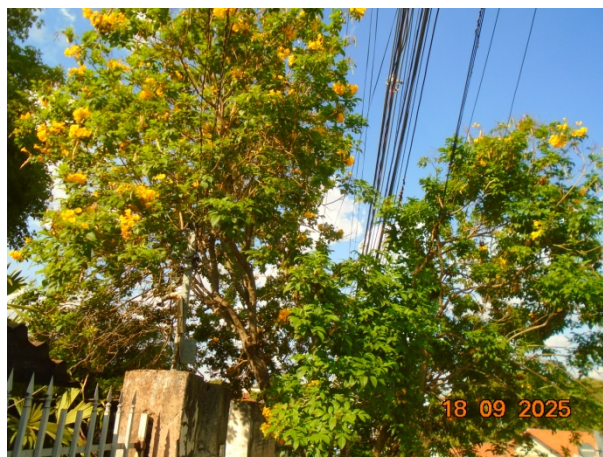

PREFEITURA MUNICIPAL DE PATROCÍNIO

ESTADO DE MINAS GERAIS

Secretaria Municipal de Meio Ambiente



Foto 3: Danos causados a calçada.



Foto 4: Vista frontal e proximidade da copa à fiação.

Fonte: SEMMA

Patrocínio, 19/09/2025

VIA ORIGINAL ASSINADA E ARQUIVADA NA SECRETARIA

Arthur Damon Santos
Analista Ambiental



PREFEITURA MUNICIPAL DE PATROCÍNIO

ESTADO DE MINAS GERAIS

Secretaria Municipal de Meio Ambiente

DECISÃO ADMINISTRATIVA Nº 166/2025

REQUERENTE: JANE ELIZA OLIVEIRA DE BARROS
ENDEREÇO: RUA JOAQUIM OTÁVIO DE BRITO Nº 48
BAIRRO: CENTRO
TELEFONE DE CONTATO: (34) 9 8831-0027.

Respeitando os princípios de interesse público de segurança, razoabilidade e proporcionalidade e de acordo com a Associação Brasileira de Normas Técnicas (ABNT/NBR) Nº 16246-1, justifica-se, portanto, a supressão da referida árvore.

Em conformidade com a Deliberação Normativa do Conselho Municipal de Conservação e Defesa do Meio Ambiente - CODEMA, Nº 14, de 06 de abril de 2.017 (Dispõe sobre o plantio, poda, transplante, corte, supressão, custos indenizatórios e não compensação de árvores situadas em logradouros públicos e em propriedades particulares, sediadas no Perímetro Urbano do Município de Patrocínio, Estado de Minas Gerais); com a Nota Orientativa Nº 03/2012 da Diretoria Técnico Normativa de Minas Gerais (DITEN) e observando o parecer técnico Nº 166/2025 emitido pelo analista ambiental responsável, o qual opinou pelo deferimento do pedido de supressão, fica, portanto, **DEFERIDO** a supressão de um indivíduo arbóreo denominado **Ipê-Mirim** (*Tecoma stans*).

Conforme a DN CODEMA Nº16/2017, fica estabelecido em seu Art. 8º, 1º parágrafo, que o número de indivíduos arbóreos a serem compensados será na proporção de um para um (em se tratando de espécies exóticas) e de dois para um (em se tratando de espécies nativas). **Sendo assim fica o requerente na obrigação de plantar 01 (uma) muda de árvore nativa no interior ou na calçada do imóvel como forma de compensação ambiental dentro do prazo de 30 dias após o vencimento desta licença.**

- ✓ Segundo a Lei nº 9.605/1998, a penalidade para quem modifica, danifica ou destrói ninho é de, no mínimo, 06 meses a 01 ano de detenção e multa; portanto, árvores com ninhos ocupados por aves não podem ser suprimidas ou podadas no local do ninho.
- ✓ Espécies vegetais aconselhadas para plantio em calçadas: Manacá-da-serra-anã (*Tibouchinamutabilis*), Mussaenda-rosa (*Mussaenda* sp.), Flamboyant-mirim (*Caesalpinia pulcherrima*), Manaca-de-Cheiro (*Brunfelsia uniflora*), Escumilha-resedá (*Lagerstroemia indica*), Clúsia (*Clusia fluminensis*), Melaleuca (*Melaleuca armillaris*), Jasmim-manga (*Plumeria rubra*), Noivinha: (*Euphorbia leucocephala*).
- ✓ As Leis Complementares Municipais 130/2014 e 133/2014, determinam que é obrigatório o plantio de árvore nas calçadas ou a existência de um jardim a cada 12 (doze) metros, bem como é necessário o plantio de 01 (uma) árvore para cada 03 (três) vagas em área de estacionamento.
- ✓ A Prefeitura Municipal de Patrocínio não realiza podas/cortes de árvores na área interna de imóveis particulares, apenas em áreas públicas e em calçadas.
- ✓ Este parecer tem validade de 90 dias a contar da data de impressão deste documento.
- ✓ **Apresentar relatório fotográfico do plantio da muda com prazo Máximo de 30 dias após o vencimento da licença.**

Patrocínio, 19 de setembro de 2025.

VIA ORIGINAL ASSINADA E ARQUIVADA NA SECRETARIA

FÁBIO DE CÁSSIO TOREZAN
Secretário Municipal de Meio Ambiente